Gratuit Numéro 20 Hiver 2018

REYNERIE MIROIR
Le Journal des Habitants

2013, Naissance du journal à Reynerie Services

2014, Arrivée des kapseurs

VOTRE journal a 5 ans

2015, Apprendre le français à TO7

2017, Les motivés soutiennent le collège Badiou

2016, Sofiane champion olympique de boxe

EDITO

Nous ne voudrions pas entrer dans la 6ème année sans remercier ceux grâce à qui nous existons. Reynerie Services avec le soutien de son directeur, Jean-François Ravary et de son président Alain Roman, pour l'impression du numéro zéro. Puis « Agir dans mon quartier » pour le financement des numéros 1 et 2. Pour les numéros suivants, en 2013, Reynerie Services a été notre association de tutelle nous permettant d'obtenir un financement de la municipalité administrée alors par Pierre Cohen.

Notre volonté d'indépendance nous a ensuite amenés à créer l'association **Reynerie Miroir**.

Depuis 2015, l'actuelle municipalité dirigée par Jean-Luc Moudenc a poursuivi son soutien financier. Nous avons également obtenu une aide de la Région Occitanie sur le projet « Médias de proximité ».

Les kapseurs arrivés en 2014 nous ont aidés à améliorer le look du journal.

Enfin certains commerçants, dont vous trouverez les encarts en dernière page, nous sont une aide précieuse.

N'oublions pas le soutien constant de David Joao et de la Médiathèque Grand M.

Nous avons ainsi pu nous développer et grandir.

L'aide matérielle est indispensable, mais plus encore, l'engagement militant des habitants, tous bénévoles, pour construire et pérénniser ce projet depuis 5 ans.

Nous sommes heureux quand les habitants nous envoient spontanément des articles. Cela signifie qu'ils se reconnaissent dans **Reynere Miroir.**

Nous ne serons jamais Le Monde*

Parce que nous sommes un petit journal, soucieux de ses habitants, respectueux de la vérité, parce que nous ne laisserons jamais la suspicion polluer nos colonnes.

Parce que nous n'y lisons "qu'un petit monde" de La Reynerie. Parce que nous ne ferons jamais d'amalgame entre la religion et le crime : le déguisement de l'assassin en djellaba peut-il être interprété comme un signe religieux ?

Parce que nous n'approuvons pas les sous-entendus qui frôlent la diffamation, "Le prosélytisme religieux de R.B. agaçait (...), un paravent qui lui aurait permis selon ses détracteurs (QUI ?) de recruter ses petites mains " et plus loin "le salon d'esthétique acheté grâce à un emprunt".

Si "les 10 000 habitants de la cité ont plongé dans le silence", certains, actifs dans des associations, auraient aimé s'exprimer, rencontrer la journaliste. Non pas pour parler des personnes dont on cite sans respect les noms, prénoms et biographies, mais d'initiatives d'habitants ou d'associations : les parents d'élèves qui se battent pour l'avenir de leurs enfants, leurs écoles et leur collège, le marché des créatrices, la grande lessive, le festival les idées lumineuses, le travail de la régie de quartier sur les déchets, le recyclage du pain et l'insertion professionnelle, les jardins partagés où la liste d'attente pour obtenir des parcelles montre qu'il n'y a pas que des assassins dans ce quartier !

Nous ne serons jamais Le Monde *car il détricote notre travail de fourmi que nous croyons pourtant utile.*

Pourquoi écrire tant de pages dans un journal national en ne proposant aucun avenir à ce quartier ?

Nous ne serons jamais Le Monde *car notre petit média essaie de s'inscrire dans le monde solidaire.*

Nous ne serons jamais Le Monde *car nous n'appartiendrons jamais à cette désespérance.*

Reynerie Miroir, le Journal des habitants

** Le Monde a publié un article "Dope et Vendetta à Toulouse le 14 janvier 2018, où il est question de la Reynerie. Vous pouvez le trouver sur notre page Facebook et sur notre blog http://reyneriemiroir.jimdo.com/*

Nous écrire : reyneriemiroir@gmail.com BLOG : http://www.reyneriemiroir.jimdo.com/ Reynerie Miroir

Sans titre-1 2 28/02/2018 09:24

Veronique Lecomte

Un Bug dans le numéro 19

Pour brouiller les pistes, dans le dernier numéro, nous avons carrément inversé Véronique et Marine, toutes les deux nouvelles à la médiathèque Grand M.
Véronique à gauche est médiatrice culturelle et sociale. Marine à droite est responsable du secteur adultes. Nous leur devons de rétablir leur véritable identité et nos excuses..

Marine Alonzo

Les Mairies Bellefontaine et Reynerie regroupées place Abbal

Depuis le 6 Novembre 2017, les Mairies de Quartier Bellefontaine et Reynerie se sont regroupées dans un nouvel espace, ***« l'Espace du Lac »***, situé au 5 Rue de Kiev (ancien centre social CAF).
L'équipe (en photo ci-contre), y accueille les usagers dans des locaux plus adaptés, du lundi au vendredi, de 8h30 à 12h et de 13h30 à 17h. Vous pouvez aussi les contacter au : 05 63 25 29 79

Au Centre Social le 15 janvier 2018

Ci-contre, Jean Luc Moudenc coupe le ruban tricolore lors de l'inauguration des nouveaux locaux du Centre Social CAF/Mairie situés place Abbal

Drôle de TRUCK ? Un Truc à dire ?

C'est un CAMION BLEU qui, à l'initiative de l'AFEV, se tient et se tiendra tous les jeudis matin devant la Mairie de quartier.
Ce stand est animé par le centre social : Catherine et Eloïse en service civique, la DAT et les associations. Vous pourrez vous y informer, y rencontrer des partenaires, des associations et des habitants, et vous y exprimer dans "la boîte à idées "

Sans titre-1 3 28/02/2018 09:24

*La Mission **Accueil Jeunes** au Centre d'Animation*

Les 14 structures de proximité de la Mission Accueil Jeunes de la Ville de Toulouse, implantées principalement sur les quartiers prioritaires, ont pour vocation première d'être des lieux de vie, de socialisation, d'échanges et de rencontres entre jeunes, mais aussi entre jeunes et professionnels repérés, ressources et référents.
5 d'entre elles sont implantées sur le secteur 6 de démocratie locale sous la responsabilité de Cathy MAUME en charge du management des équipes, des relations partenariales et institutionnelles. Elle est accompagnée de Thomas BALDUCCI coordonnateur socio-éducatif qui accompagne les équipes dans les suivis individuels et les projets collectifs.

L'Accueil Jeunes de Reynerie, est composé de 2 animateurs Tewfick MERAD BOUDIA et Nicolas GESTEL (voir photos) et d'1 éducateur spécialisé (en attente de recrutement). Cette structure jeunesse est implantée dans le centre d'animation Reynerie et s'adresse aux jeunes de 11 à 17 ans. En accès libre, gratuit, sans inscription, ouvert sur la période scolaire et des vacances, il propose des activités de loisirs (sorties, séjours, chantier) comme un outil d'accroche, de médiation et de prévention.

Contact : ACCUEIL JEUNES REYNERIE, Tél : 05 61 44 52 16
Mail : ajreynerie@mairie-toulouse.fr
Adresse : Centre d'Animation Reynerie 3, 8 place ABBAL

Nicolas GESTEL
Animateur jeunesse AJ REYNERIE

Cathy MAUME
Responsable Territoriale Mission AJ Secteur 6

Tewfick MERAD BOUDIA
Référent d'animation AJ REYNERIE

Thomas BALDUCCI
Coordonnateur socio éducatif Mission AJ Secteur 6

L'Accueil de loisirs Reynerie

Durant les vacances de fin d'année qui se sont déroulées sous le signe de la découverte et du repos, les enfants de l'accueil de loisirs Reynerie de la ville de Toulouse ont pu (re)découvrir l'émerveillement du cirque de Noël, rencontrer au Muséum un taxidermiste au métier peu commun, aller à la piscine, à la patinoire, au bowling ou s'initier à la boxe. Des moments plus calmes comme la journée pyjama, les séances cinéma, les lectures de contes ont agrémenté leurs vacances de moments de repos.

À la rentrée, les enfants ont entamé, les mercredis après-midis, un cycle escalade pour les plus grands, une initiation au karaté ou la découverte de la nature pour les plus petits. Ils créent également leurs costumes en vue du carnaval. Enfin, l'équipe d'animation prépare d'ores et déjà les vacances d'hiver qui auront pour thème : ***« Au coin du feu ».*** Un séjour découverte du milieu montagnard, des sorties à la neige, des activités sportives, quelques sorties théâtre, sans oublier nos activités cuisine très prisées par les enfants, sont au programme.

Des mamans de la maternelle Didier Daurat en scène

Vendredi 9 février a eu lieu une représentation des parents d'élèves de la maternelle Didier Daurat sous la direction de Canal'art. Une aventure humaine riche de travail et d'investissement qui dure depuis deux ans. Ce jour-là, les mamans ont joué les enfants devant un public d'enfants ravis et hilares.
Saluons l'engagement de ces mères de famille dans le combat qu'elles mènent pour leurs enfants !

Kheira Bettayeb

Sans titre-1 4 28/02/2018 09:24

LES JEUNES

Au CLAE Elsa Triolet, TRIOLaïque, une semaine sur la laïcité

Elle s'est déroulée du 11 au 15 décembre 2017.
Plusieurs temps riches en échanges et en débats sur le thème de la Laïcité ont vu le jour. Les enfants, l'équipe d'animation, les enseignants, les agents techniques de restauration, les parents, les étudiants de l'AFEV et l'école maternelle ont participé aux actions. Lors de l'exposition qui s'est tenue en fin de semaine, toutes les personnes présentes ont pu observer :

- La Charte de la Laïcité revisitée par les enfants
- L'Arbre de la laïcité
- Le Reportage vidéo
- L'Escape Game
- Le Mur d'expression des enfants (ci-contre)

Evènement à ne pas manquer : **la semaine COULEURS BASSO du 26 au 30 mars** .
Tout le quartier est invité à participer, cela consistera à exposer des mots, des dessins, d'autres créations dans tout le quartier. Les enfants du CLAE expliqueront l'évènement aux commerçants, aux centres de formations et aux habitants.

Véronique et Ousama, Direction du CLAE

Au CLAE Les Vergers le mail Art « Laïcité dans le monde »

Le CLAE Les Vergers a organisé une exposition d'Art postal sur le thème **« Laïcité dans le monde »** du 11 au 15 décembre 2017 au centre social Alliances et cultures quartier Mirail Université.
Qu'est-ce que le mail Art ?
Un réseau mondial d'échanges de courriers à tendance artistique. Il faut que le timbre et l'adresse apparaissent sur l'œuvre et que celle-ci soit envoyée par la poste.
Le CLAE a lancé un appel à projet « La laïcité dans le monde » dans le réseau en juin 2017 par l'intermédiaire de sa directrice (mail artiste elle-même).
Plus d'une soixantaine de courriers reçus de 12 pays sont arrivés dans la boite aux lettres du CLAE.
Des artistes ou non artistes ont participé à ce projet. Les enfants des CLAE Daurat et Dottin, l'ADLP Lalande, une classe de CM1 /CM 2 de Fresne Saint Mames dans le 70.
Des ateliers ont eu lieu le mercredi après midi au centre social pour les familles et le vendredi pour les enfants du CLAE Bourliaguet et Les Vergers.

Stage BAFA , Brevet d'Aptitude à la Fonction d'Animateur

Tu es Chef ou Cheftaine dans le Scoutisme ? Tu es étudiant ou étudiante et tu voudrais encadrer des jeunes, de façon occasionnelle, l'été ?
Passe ton BAFA (Brevet d'Aptitude à la Fonction d'Animateur) chez Les Scouts Musulmans de France, une association agréée comme organisme de formation par le Ministère des Sports.
Bien plus qu'une simple qualification reconnue par les Accueils Collectifs de Mineurs (ACM), la formation au BAFA chez les Scouts t'apportera toutes les clefs de l'animation (élaborer un jeu en équipe, animer une veillée, etc.) et réglementaires (hygiènes, sécurité, laïcité, etc.) ; mais elle te permettra aussi d'apprendre les techniques de campisme en pleine nature propres au scoutisme (dormir sous tente, cuisiner au feu de bois, constuire son lieu de vie), d'aborder l'approche spirituelle et la pédagogie des Scouts Musulmans de France (tranches d'âge développées au stage : 8-11 ans / 11-14 ans) !
Cela t'intéresse ? Alors inscris-toi à notre prochain stage BAFA **du 13 au 20 avril au domaine de Falgade 81800 Grazac.**
Pour entrer dans un cursus BAFA, il est nécessaire de s'inscrire auprès de la Direction départementale de la cohésion sociale (DDCS) de son domicile.

Redouan OUALI
midipy@scoutsmusulmans.fr
Tél.:06 03 09 73 44, Scouts Musulmans de France,
32, avenue Jean Moulin, 31400 Toulouse
http://www.scoutsmusulmans.fr
fb.com/scoutsmusulmansfrance

Sans titre-1 5
28/02/2018 09:24

ENQUETE PUBLIQUE

sur le projet de renouvellement urbain du quartier de Reynerie

"AVIS DÉFAVORABLE" du commissaire enquêteur *!

* L'intégralité du rapport est téléchargeable à l'adresse :
http://www.haute-garonne.gouv.f r/content/download/24701/172259/file/Rapport%20d'enquête.pdf

• *Sur les démolitions d'immeubles*

Cet Avis défavorable, émis par Monsieur Jones, commissaire enquêteur, concerne la **« demande de déclaration d'utilité publique pour les travaux nécessaires à la réalisation du projet de renouvellement urbain du quartier de Reynerie »**. Les réserves qui ont motivé son avis sont : l'aménagement de la place Abbal, les aménagements du lac, les démolitions d'immeubles, l'Axe Nord-Sud (absence de pistes cyclables), la démolition des garages situés sous la Maison de la Justice. Le commissaire s'interroge aussi sur le périmètre de la Déclaration d'Utilité Publique (DUP) qui inclut les copropriétés Hélios, Soleil et Le Lac et inquiète les propriétaires de ces résidences : ne risquent-ils pas eux aussi l'expropriation ?
Monsieur Jones fait remarquer que les destructions d'immeubles n'ont pas changé le caractère social du quartier et que la mixité se fait plutôt aujourd'hui dans les résidences autour du lac avec *« la mise en location à des ménages modestes ». « Après 10 ans d'aménagement, force est de constater que la diversification de l'habitat via l'accession sociale à la propriété n'a pas fonctionné et ne fonctionne toujours pas » (Balcons du Lac)*
Comment des familles expropriées au prix de 800 à 1000 euros le m^2 pourront-elles se loger dans du neuf à 2000 ou 2400 euros le m^2 ? Comment des locataires, souvent âgés, pourront-ils payer les loyers bien plus chers des nouvelles résidences ?
M. Jones préconise plutôt la réhabilitation de ces immeubles.
Il donne donc aussi un *« avis négatif sur les parcelles à exproprier ».*

Nicole

Défavorable, telle est la conclusion de l'enquête publique sur le projet de réaménagement proposé à l'enquête.
Si une amélioration du cadre de vie de la cité est bien une nécessité prise en compte par le rapport, les modalités demandent la co-construction avec les habitants. D'où l'obligation de l'accord de tous les participants à la mise en place des projets nécessaires tels la place Abbal, les commerces, les locaux publics, etc..
La notion de chantier perpétuel prise en compte par le rapport fait très bien apparaître les nuisances importantes subies par les habitants.
La démolition de l'immeuble Messager est remise en cause et encore plus celle du D'Indy.
Pour le rapport, la Reynerie est un ensemble typique de l'architecture Candilis, un atout pour la renommée de la ville de Toulouse et la modification de son aspect actuel est tout à fait déconseillé.

André

• *Sur la disparition du collège Badiou*

Dans le rapport de l'Enquête publique, on peut lire page 47 :
"La disparition du collège Badiou est une décision qui ne va pas favoriser la mixité dans le sens où de potentiels nouveaux arrivants, locataires ou accédants ne trouveront pas ce collège qui était un atout pour le quartier et s'installeront dans un autre quartier bénéficiant de cet équipement."

Des nouvelles du Conseil Citoyen

Le nouveau conseil comprend 45 membres. Il est composé de 37 habitants et 8 associations. Il y a 12 habitants de Mirail Université : 7 candidats, 1 tiré au sort et 4 membres reconduits et 25 habitants de la Reynerie : 9 candidats, 10 tirés au sort et 6 reconduits.
Cette nouvelle composition du Conseil Citoyen n'a été définitivement connue que le 18 janvier lors de sa première réunion tenue sous l'égide de la Mairie. Une troupe de comédiens a animé des jeux de rôles pour faciliter l'accueil des nouveaux membres. Sur les 45 membres, il y avait 31 présents.
Comme il n'était pas encore prévu que le Conseil fixe lui-même ses dates de réunion et d'ordre du jour la prochaine réunion a eu lieu le 19 février, à nouveau sous l'égide de la Mairie et avec son ordre du jour.
Il faut espérer qu'après des délais aussi conséquents, on puisse conforter le mode de fonctionnement mûrement réfléchi par la précédente équipe et que le Conseil se mette au travail au plus vite pour les habitants de nos quartiers.

André

Sans titre-1 6 28/02/2018 09:24

L'Assemblée Parents-Enseignants-Habitants
Rentrée 2018, les parents veulent choisir le collège de leurs enfants !

A la rentrée 2017, les enfants de Reynerie ont été affectés en 6° à des collèges « favorisés », contre le souhait de parents qui voulaient le collège Badiou. 6 mois après, quel premier bilan ?

• Plus de 40 enfants inscrits par dérogation dans d'autres collèges, y compris après la rentrée.

• Malgré 3 demandes, le rectorat et le Conseil Départemental refusent de venir présenter un premier bilan devant les habitants du quartier, et pour cause : pour eux « *la seule évaluation sera celle qu'on pourra faire dans 4 ans* ».

• Le projet est suspendu pour Bellefontaine, le terrain du futur collège n'est toujours pas acheté, son ouverture pas avant 2022, donc au moins 3 ans sans collège ! A cause des journées trop longues, beaucoup d'enfants ont dû arrêter les activités extrascolaires et parfois le suivi orthophonique et leurs difficultés ne sont pas traitées.

Les collégiens actuels de Badiou vivent très mal leur situation et sont démotivés.Tout cela rajoute de la difficulté à des vies déjà difficiles et renforce le sentiment de mépris ressenti par les habitants.

Actuellement, de nombreux parents d'élèves de CM2 veulent des dérogations à la rentrée 2018 pour inscrire leur enfant dans le collège de leur choix et pouvoir le suivre.

Parents, enseignants, habitants du quartier, nous poursuivons la bataille pour le maintien du collège sur le quartier tant que le nouveau collège n'est pas ouvert et pour que les parents aient le choix du collège de leur enfant.

Les enfants du Mirail ne sont pas des cobayes, les parents et les habitants du Mirail ont droit au respect et à un service public de proximité.

contact : assembleeparentsprofshabitants@gmail.com

*Ça gronde à la FCPE**

La FCPE31 a décidé de boycotter le Conseil Départemental de l'Éducation Nationale (C.D.E.N.)* du 13 février, comme plusieurs syndicats enseignants.

Le même jour, ils ont appelé à venir manifester avec eux devant la Préfecture.

Le climat scolaire au sein de nos écoles est affecté par une évolution des effectifs qui n'est pas suivie des moyens alloués par l'institution. Ceci augmente de manière inquiétante les tensions au sein de la communauté éducative.

Le pourcentage d'élèves en difficulté ne diminue pas, voire augmente. Les difficultés scolaires touchent l'ensemble des établissements. Comment faire face à des classes de maternelle de 32 élèves, des classes élémentaires de 24 en REP+, auxquels il faut parfois ajouter des élèves en difficulté (ULIS ou UPE2A) ? Comment traiter tous ces problèmes dans des locaux mal ou pas adaptés pour accueillir sereinement l'ensemble des élèves ?

Les moyens alloués à l'école aujourd'hui ne garantissent plus ni la sécurité au sein des établissements, ni la qualité de l'enseignement public que nous en sommes en droit d'attendre de notre République.

** Fédération des Conseils de Parents d'Elèves*

Premier anniversaire de "Toutes à nos terrasses"

A l'initiative de l'association "Horizon danse" des habitant-e-s se sont retrouvées à la terrasse d'un café de Bellefontaine pour revendiquer l'égalité des genres dans l'occupation de l'espace public, une initiative qui fêtera son premier anniversaire (première en 2017, pour la journée des femmes) et qui doit encore se développer pour établir une vraie mixité !

Nous sommes allées à la rencontre des hommes dont les réactions sont diverses. L'un évoque la tradition " *Chez nous les Arabes, c'est comme ça* " ! Et ça ne peut pas changer ? "*Si peut-être mais il faut commencer quand on est petit,* après *c'est trop tard".* Un autre " *Il n'est pas écrit* ***interdit aux femmes****, c'est dans leur tête que ça se passe, c'est elles qui doivent changer pas nous, on aurait plaisir à parler avec elles* " . Un accueil toujours bienveillant, jamais agressif, même si certains, peu nombreux, sont partis suite à notre arrivée.

La prochaine fois " *venez avec nous* " (chacun dit cela à l'autre) et c'est un pas qui se franchit un peu plus chaque fois. On comprend bien, au fond et il faut le faire, tout simplement ! On ira se mêler à eux et rompre cette séparation artificielle.

Et si enfin nous étions " *tous et toutes à nos terrasses* " de la façon la plus naturelle qui soit !

Annie

Le prochain Rendez-vous est fixé au mardi 6 mars à 12h45

Sans titre-1 7 28/02/2018 09:24

QUARTIER LIBRE pour notre

Rire aux
Eclats,
Y aller
Naturellement,
En
Rêvant
Infiniment
Ensemble.

Mots
Improbables,
Rigolos,
Originaux,
Illustrés,
Rares !

Ftom

J'aime le quartier de la Reynerie,

pour la diversité de sa population, les mille couleurs vertes de son jardin et les nuances grises de son lac. Quand on se promène lentement, à travers le parc, on sent la présence et la force de ses arbres séculaires et on respire mieux. On aperçoit de nombreux oiseaux, des écureuils qui jouent à cache-cache avec les chats. Mais à la Reynerie il y a surtout beaucoup d'associations et de personnes dynamiques. La Reynerie est un quartier très vivant qui se reflète dans le miroir de son journal.

Enrique

Selon une étude très sérieuse,

participer à la vie associative de Reynerie Miroir rendrait plus sympathique.
L'expert qui a mené l'enquête est formel: il y a bien une corrélation entre le fait d'intégrer l'équipe de rédacteurs du célèbre journal du quartier et voir sa bonne humeur grimper de façon exponentielle.
Vous vous intéressez à la vie du quartier ?
Vous aimez écrire, prendre des photos?
Sans plus attendre rejoignez Reynerie Miroir et bénéficiez de ses ondes positives!
Humoristiquement,

Ftom

Il était une fois,

une poignée d'habitants qui avaient envie d'échanger sur les richesses et le dynamisme de leur quartier : la Reynerie.
Une aventure qui a débuté il y a 5 ans par la distribution de quelques feuillets illustrés, financés dans le cadre du dispositif « Agir Dans Mon Quartier »
5 ans déjà et aujourd'hui, un vrai journal de Pro, avec au fil des numéros un nombre de pages qui ne cesse d'augmenter, une mine d'infos sur les animations à venir ou passées, les structures du quartier, les coups de cœur et coups de gueule des habitants, un journal à lire absolument, dans lequel on fait toujours des découvertes....
Merci au comité de rédaction pour cette belle initiative, bon anniversaire et longue vie à Reynerie Miroir

Odile Bartolo (centre social CAF)

Cinq ans, 20 numéros,

toute une aventure et la fierté de les revoir tous plus étonnants, différents, colorés...Chacun est un éclat de vie du quartier.
Son titre, Reynerie Miroir en affiche le programme: c'est le miroir du petit monde qui nous entoure. Une ambition qui se construit et s'étoffe, un enfant qui grandit. Ça pousse !
La matière première s'offre abondamment mais comme en cuisine il faut la saisir, toujours avec curiosité, et l'accommoder suivant l'humeur ou la raison avec tendresse, humour, poésie, distance, gravité ou bon sens.
Chaque numéro déborde et se suffit, plein comme un œuf prêt à éclore entre les mains des lecteurs. À la pharmacie, sur le comptoir, il aguiche, attire l'œil et aiguise le désir irrésistible de tourner les pages pour reconnaître visages et événements, découvrir ce qui se fait et ce qui va arriver.
C'est le produit du travail d'une équipe généreuse, ouverte et mouvante.
Annie, est la "j ournaliste" confirmée qui organise, stimule, provoque, encourage et Jean-François, le talentueux photographe dénicheur qui a mis son art au service de ce bel ouvrage.

Odile D.

1972 mon arrivée à la Reynerie

(cheminement F. Poulenc) pour enseigner l'EPS 13 ans au Collège Reynerie depuis débaptisé Badiou... et qui va disparaître.
2012 *: 40 ans après, le journal est fondé. 20 numéros en 5 ans. Combien et quel miroir en... 2052 ?*

Suzanne

C'est avec joie que la régie de quartier

souhaite le meilleur à l'équipe de Reynerie Miroir, le magazine des habitants de la Reynerie. Cinq ans déjà que, grâce à vous, nous pouvons connaître et informer des initiatives et des nouveautés sur le quartier. Magazine militant, informatif et poétique, il trouvera toujours une place de choix dans les locaux de Reynerie Services. Chère partenaire, bon anniversaire !

Etienne

5 ans de journal, 20 numéros !

De beaux articles, plein de photos : on connaît tout le quartier avec Reynerie Miroir !! Merci à toute l'équipe de rédaction.

Gertrude (centre Social)

Promenade au bord du lac

« Mais tu connais tout le monde ! » s'exclame une amie lorsque pour la 3 ou 4e fois, des salutations sont échangées avec des personnes rencontrées. « Je ne les connais pas ! Mais ici les gens ont l'habitude de se saluer quand ils se croisent. Et c'est très sympathique. »
Influence bénéfique de la nature environnante sur la sociabilité des personnes ? Comportement normal de gens bien élevés ? Preuve en tout cas que le bien vivre ensemble existe dans notre quartier si dénigré.
C'est aussi ça La Reynerie.

Nicole

Souhaitons à Reynerie Miroir de fêter ses 40 ans en dansant comme le Satie en 2012

Sans titre-1 8 28/02/2018 09:24

cinquième anniversaire

La blanche de Février

Rare et mystérieuse,
elle longe tous les rêves,
De pôles en pôles elle sème,
sa courbe silencieuse.

Si douce et si fugace,
comme le temps, comme un regard,
comme ses pas sur les trottoirs,
Elle impose toute sa grâce.

Quelques mois et de vains espoirs,
m'eurent tourmentés dans mes songes,
Jusqu'à ce que je puis enfin la voir,
jusqu'à ce que son corps subtil me longe.

M'apportant des nouvelles de la porte jusqu'à son seuil,
elle recouvre les toits et j'écoute comme un homme seul,

Les myriades l'ont fait naître, l'aléatoire l'a dérivé,
comme une seule pour longtemps, la blanche de Février.

Oh neige ! Si pure, si innocente,
jamais ternie, à l'horizon tu t'éternises, on ne sait quand tu te termines,
Ton audace si galante,
se manifeste sous ton grand et blanc manteau d'hermine !

Ne m'en veux pas m'a t-elle murmuré,
Si j'ai fondu des nuages avec tant de charme,
Je ne vis que pour errer, cesse donc de m'aimer,
Je ne suis que l'interprète de mon âme.

Jordan, kapseur

Les fées Miroir

La Fée dix vers
Passez le pont du Mirail
Vous paraît une grande muraille
Des grands immeubles gris
Dites moi ce qu'il vous vient à l'esprit
Passer le pont et casser les barrières
Venez découvrir la vie d'une autre manière
Pour embrasser différentes cultures
Il faut juste franchir le mur
Laisser tomber les préjugés
Et aller vers les gens avant de les juger
La Fée Vrier
Je fée vrier mes représentations.
Je ne suis plus la fée pas si, la fée pas ça.
J'avance en suivant les fées miroirs et ça me fait du bien.
Un bien qui me rassure sur mes voisins, sur mes voisines.
Ils et elles ne sont plus les fées sociales à étudier de loin…de trop loin.
Les fées spécifiques n'existent pas.
Il faut quitter l'analyse scientifique et réapprendre à se rencontrer.
La fée facile le fait autour d'une feuille et d'un café.
C'est la méthodologie amicale.
Je ne déconstruis plus, je me reconstruis.
La Fée sale
La Grande muraille de chine s'est construite sur mille ans
Le Grand Mirail dessine les contours de nos quartiers
De La Reynerie à Tabar en passant par la place du Milan
Mon stylo est ma baguette magique pour lier
Je suis le fou allié, mais quand la reine rit le fou arrête
De la Faourette à Papus en passant par Bagatelle
Sa bague à elle pour enfanter un monde meilleur
Miroir, Miroir dis moi que je suis la plus belle
Même si tu es la plus belle Il ne faut pas dire : Fontaine, je ne boirai pas de ton eau
Tu es la plus Bellefontaine, Tabar d'immeuble, je n'ai Papus m'en séparer.

Naïma, Jeanne et Fayçal, pour les cinq ans de Reynerie Miroir.

Mais où va Le Monde ?

Voyeurisme et myopie au Monde

Il y a un mois, Le Monde a publié deux pleines pages – 24000 caractères – intitulées « Dope et Vendetta à Toulouse », entièrement consacrées aux trafics illégaux et aux récents règlements de compte à Reynerie. Ecrit par Elise Vincent, qui enquête dans le « pôle police-justice » du journal. L'article vise des lecteurs en quête d'exotisme : le tueur en niqab, les choufs recrutés jusqu'en Ariège, le « plan weed » sur le smartphone, l'omerta, la sœur « madonne habillée d'un large hijab blanc à fleurs noires…. », etc., etc.
Elise Vincent ne parle pas du chômage et glisse très vite sur le fait que la moitié des habitants gagnent moins de 700 euros par mois. Partout dans le monde, depuis toujours, ce genre de situation a les mêmes effets : une économie souterraine avec ses propres règles. Toujours, contrairement à ce que prétend l'article, ce genre de situation a été largement accepté par les autorités : qu' « ils » se fassent leur justice… Et la religion n'est jamais loin : les membres de la mafia italienne portent des images saintes pour se protéger des ennemis et de la police…
Il aurait été bien plus intéressant d'enquêter sur les associations, malheureusement de plus en plus privées de moyens, qui travaillent à des solidarités au-delà du cadre familial. Seule Parle avec Elles est mentionnée… au passage. Quant-aux initiatives municipales, même si elles ne visent qu'à « reconquérir » Reynerie pour la classe moyenne, elles auraient mérité un article à elles seules, au lieu d'être qualifiées d'un méprisant « utopies urbaines ».
Un article indigne d'un journal que beaucoup continuent de qualifier de « journal de référence » !

Jean Pierre

Ont contribué à ce numéro : Annie Conter (directrice de publication), Suzanne Barthès, Nassera Bettayeb, Rachida Bettayeb, Kheira Bettayeb Jean Pierre Bouché, Odile Delorme, Enrique et Nicole Fraga, Evelyne Gasquet, André Hanus, Fatima Karsi, Sophie Quiévreux et Véronique Sicard (habitants bénévoles), Jordan, Kenza, et FLorentin (kapseurs), Soazig (service civique), Naima, Jeanne et Fayçal (atelier d'écriture dis moi dix mots), Jean Pierre Matha (jardinier), Redouan Ouali (scouts musulmans), Véronique et Ousama (CLAE Elsa Triolet), Etienne (Reynerie Services)

Diffusion : Nicole Begot, Kristiane Houali, Odette Justeau, Odette Brut-Lenoir, Colette Desjardins, Yvette Dargein.
Support technique : Association Reynerie Miroir, le journal des habitants
Financement : Région Occitanie, Mairie de Toulouse & les contributeurs
Dépôt légal journal gratuit ISSN 2263-3553
Impression Public Imprim Tirage : 1500 exemplaires
Nous écrire : reyneriemiroir@gmail.com

Sans titre-1 9 28/02/2018 09:24

La page des Kap's

L'Université : de Mirail à Jean Jaurès

Si l'université du Mirail était encore vieille, petite et vétuste en 2012, c'est une toute nouvelle fac que nous pouvons voir de l'autre côté de l'avenue de Tabar. De blanc, rouge, bleu et vert vêtue, la nouvelle université renommée Jean Jaurès, a vu le jour en 2016.
Construite entre les années 1960 et 1970, elle était devenue inadaptée au nombre croissant d'étudiants chaque année.

En 2002 et 2003, le projet est approuvé et des fonds sont donnés pour la reconstruction du site. Il rentre dans le cadre du Grand Projet de Ville de Toulouse et a pour but de dynamiser la recherche en sciences sociales, littéraires et artistiques. Le campus comporte même une crèche, des logements et des installations sportives de meilleure qualité.

D'autres informations sur le site internet du projet :
lareconstruction.univ-tlse2.fr
Soazig

Grève du personnel et des étudiants de l'université du Mirail

L'université est en grève. La mobilisation commencée le 13 décembre, a repris le 22 janvier après la trêve des examens. C'est contre le projet de fusion des universités Jean Jaurès (Mirail), Paul Sabatier et d'autres écoles, qu'enseignants, personnels administratifs et élèves se mobilisent.
Ce projet national a pour ambition de hisser les universités françaises au rang mondial du classement de Shangaï. Ainsi l'État lance des appels à projets, des « investissements d'avenir » qui se déclinent en « initiatives d'excellence » (Idex) qui permettent d'obtenir des fonds pour financer des « laboratoires d'excellence » (Labex) et des « équipement d'excellence » (Equipex), ce qui revient à "remplir des dossiers pour espérer avoir des financements".
À l'échelle nationale, comme dans beaucoup d'autres domaines d'ailleurs, le budget a été fortement réduit ainsi que les fonds de l'Agence Nationale de la Recherche qui sont passés de 728,9 à 555,1 millions d'euros de 2012 à 2016. Ces coupes budgétaires pourraient être compensées par une augmentation des frais d'inscription, comme c'est le cas à Paris-Dauphine. La fusion permet également de réduire le nombre de sièges des conseils d'administration et de les voir occupés par des personnes étrangères au cercle universitaire, comme des entreprises.
Le mouvement de grève revendique deux choses. Il s'oppose à la fusion des universités qui se traduirait par la suppression de filières, l'augmentation des frais d'inscription, la concurrence entre les laboratoires de recherche, la fin de la compensation et du rattrapage et enfin 44% du CA réservés à de grands acteurs économiques de la région. Posons-nous la question de savoir quels intérêts ces entreprises ont à décider en faveur de la musicologie, du latin médiéval, de la psychologie clinique ou encore de l'histoire moderne ? Car oui, le Mirail est une université de sciences humaines. D'autre part, le mouvement exige la démission de Daniel LACROIX, Président de l'université. Pour rappel, les étudiants ont voté à 93% contre la fusion et les personnels à 64%. Le Président est passé outre ce résultat et a fait passer le projet au Conseil d'Administration (17 contre, 18 pour).
En attendant, la mobilisation bat son plein. Chaque semaine se tiennent des Assemblées Générales pour permettre d'échanger ses idées, voter la poursuite de la grève et les actions.

D'après un article en version longue de Florentin, kapseur.*
** L'article se trouve sur notre BLOG*

Sur les divertissements proposés à l'Université Jean Jaurès

Tous les mardis de 11h30 à 14h30 une scène ouverte est proposée par l'artiste Zitoune, étudiant à la fac. Ici, le micro est ouvert à toute personne désirant faire part de son talent, qu'il s'agisse de rap, chant, instruments ou bien même de partager une poésie et la lire à haute voix.
Cette scène ouverte prend place en extérieur, près du bâtiment Olympe de Gouges. Pour vous convaincre un peu plus un marché bio où des producteurs locaux proposent leurs spécialités, un moment agréable, idéal pour échanger et apprendre à se connaître. Les étudiants artisans y vendent leurs créations, le tout en musique et dans la bonne humeur !

plus d'informations page 12
Kenza

Sans titre-1 10 28/02/2018 09:24

La page des Kap's (suite)

Martin de l'AFEV créateur de nos logo et bandeau

Ci contre Cléo, Johanna, Estelle (Kaps) Ariane (en service civique) et Daniel, co-réalisateurs du n° 12

Avec nous depuis 2015

Ci-dessus Miel, Cécile et Hind réalisatrices du n° 17

Jordan

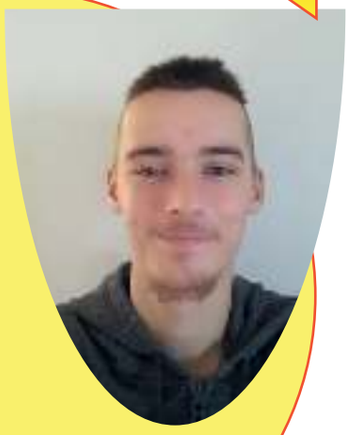

Je m'appelle Jordan Melliere, j'ai 20 ans, je suis en troisième année de licence d'histoire à l'Université Jean Jaurès et cela fait bientôt 3 ans que j'ai emménagé à Toulouse, dont la dernière année en tant que kapseur au Petit Varèse, car je voulais vivre une expérience d'engagement social et essayer la vie en collocation.

Kenza

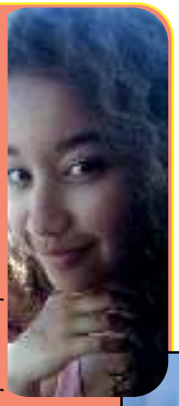

Depuis deux ans j'étudie la Sociologie et l'Anthropologie à l'université. La Reynerie est un quartier que j'aime et où je me sens bien et ce journal est pour moi un parfait pretexte pour partir à votre rencontre. La culture est une thématique qui m'intéresse tout particulièrement et j'aimerais beaucoup contribuer à la création d'un lien entre étudiants et habitants. J'ai donc hâte de vous rencontrer pour que vous puissiez nourrir un prochain article !

Soazig

Je réalise mon service civique au sein de l'AFEV et suis étudiante à la fac du Mirail en histoire et anthropologie. C'est dans le cadre de mon engagement à l'AFEV que je participe au journal de quartier, choix que j'ai fait car le journalisme m'intéresse beaucoup.

En 2018

Et Florentin !

Une ressourcerie sur le campus Jean Jaurès

Le tri sera top est une association dont l'objectif est de donner une **nouvelle vie** aux objets **pour réduction des déchets**. Collecte, valorisation, revente, **sensibilisation à l'environnement** sont nos activités principales. Ouverte à tous, elle cherche également à créer du lien entre les étudiants et les riverains du quartier.

C'est avant tout un magasin d'occasion et une friperie. Vous pouvez repartir avec des vêtements, de la vaisselle, des vélos ou encore du mobilier de seconde main, à petits prix !

C'est aussi un atelier vélo participatif. Venez donc réparer ou fabriquer votre vélo avec tous nos outils et conseils. C'est également un espace de partage de savoir-faire, autour de la réparation et de la fabrication en récup'. Vous pouvez faire découvrir vos talents ou en apprendre de nouveaux lors d'ateliers thématiques.

Vous avez des objets que vous n'utilisez plus ? **Apportez-les nous** pour leur offrir une nouvelle vie ! Pensez également à nous lors de vos déménagements.

Infos pratiques : 95, rue Vauquelin, fb.com/letriseratop, 07 61 53 31 72, triseratop@riseup.net
Horaires : Atelier vélo : Mardi 16-22h, mercredi, jeudi 12-16h
Boutique : Mardi 14-20h, mercredi 12h-18h, jeudi 12h-16h
1er et 3ème samedis du mois 14-18h

Sans titre-1 11 28/02/2018 09:24

MIEUX CONNAÎTRE

Des associations solidaires à l'Université Jean Jaurès

Echos Solidaires

le BeauMarché

Notre volonté est de sensibiliser les étudiants et les habitants à avoir "de bonnes habitudes alimentaires". Pour faire cliché, disons que nous voulons leur permettre de s'éloigner des fast-foods et des repas livrés à domicile en leur apportant de meilleurs moyens de consommation à des prix "étudiants". D'abord nous avons vendu les paniers de légumes, tous les mercredis à partir de 16h. Ensuite, nous avons mis en place des ateliers pour apprendre à cuisiner les légumes de ces paniers, le mercredi, une semaine sur deux. Et enfin, nous avons créé **BeauMarché,** tous les mardis matin sous la canopée, afin de permettre à tous d'échanger directement avec les producteurs.

Pourquoi ce marché?

Nous souhaitions permettre aux étudiants, professeurs, employés de l'université, habitants du quartier et Toulousains de découvrir des produits plus éthiques et respectueux de l'environnement à prix abordable. Nous avons essayé de créer un lien direct avec nos producteurs. Tous les produits sont bio ou issus de l'agriculture raisonnée. Nous voulions favoriser les petits producteurs afin de lutter contre les grosses industries agro-alimentaires qui menacent leurs métiers. Ce sont toutes ces convictions qui nous ont poussés à créer **BeauMarché.**

Que trouve-t-on sur ce marché ?

De petits producteurs de la région qui vous proposent du pain, des condiments et des plats à emporter de leur production; de l'artisanat, pour aider les étudiants qui souhaitent lancer leur projet. Sur un stand, ils ont la possibilité de présenter leurs créations, de rencontrer leurs premiers clients et peut-être de les fidéliser.
De même, nous invitons des musiciens afin qu'ils puissent faire quelques représentations et y récolter des fonds pour du matériel ou des enregistrements.
Dans un souci de solidarité, nous accueillons des associations telles que Le Tri Sera Top, le Sol Violette, Reynerie Miroir et d'autres. Ils peuvent ainsi présenter leurs projets, leurs actions afin de les faire connaître auprès de tous.
BeauMarché a lieu tous les mardis en période scolaire de 11h30 à 14h dans l'allée principale de L'Université Jean Jaurès.

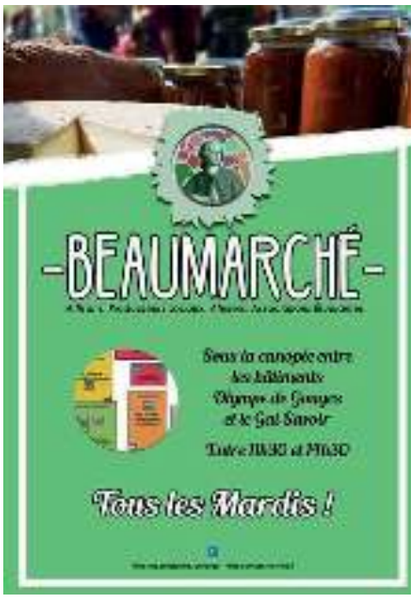

Plus d'informations sur BeauMarché, page Facebook: Beau marché du Mirail
Lena Cayre 06 49 89 74 87

Sémélé

Une association qui, par le biais d'un potager, œuvre depuis 2009 à la sensibilisation à la permaculture.
Cette année, la nouvelle équipe souhaite renforcer le lien entre étudiants et habitants grâce à divers événements : repas de quartier, ateliers jardinage, fête du printemps, semaine de l'environnement, participation au 48h de l'agriculture urbaine.

Pour plus d'infos, consultez le site :
http://semele.e-monsite.com/
Contact Gaëlle : 06 88 15 16 94

Sans titre-1 12 28/02/2018 09:24

Entretien avec Jean-Pierre MATHA, jardinier depuis 30 ans du Parc de La Reynerie

•Vous partez à la retraite, mais depuis quand étiez-vous jardinier du Parc ?
Jean-Pierre Matha (JPM) : Depuis que sa partie supérieure a ouvert, il y a 30 ans.

•Avez-vous connu l'ancien jardinier ?
JPM : Oui, Monsieur Carcy, jardinier du Château s'occupait du Parc, des abords du château et gérait les appartements en location dans l'Orangerie.

• Il s'agit d'un jardin remarquable je crois ?
JPM : Oui le label « jardin remarquable » avait été acquis en 2004, il est actuellement gelé car des travaux prévus dans le parc et le château n'ont pas été réalisés. La Mairie espère le reconquérir en 2019 ou 2020.

• Avez-vous un souvenir particulier ?
JPM : Pas vraiment de souvenir particulier mais ce qui nous fait plaisir, c'est l'attachement des gens du quartier à ce jardin. On en bénéficie car on reçoit des félicitations des habitants. Nous on aime ce jardin comme vous.

• À part les gens du quartier, est-ce que d'autres gens viennent le visiter ?
JPM : Oui, on est contents de leur montrer une autre image du quartier. On aimerait bien qu'on parle du parc ou du château plutôt que des voitures brûlées. On a un parc magnifique considéré comme le plus beau de Toulouse.

• On dit que dans le parc il y a l'arbre le plus haut de Toulouse
JPM : Oui c'est le séquoia qui fait dans les 36 mètres de hauteur. Il a été mesuré. Il a été introduit au 19 ème siècle. Ceux qui sont d'origine ce sont les tulipiers.

• Votre préféré c'est le tulipier ?
JPM : Le préféré, non : c'est comme un père avec ses enfants… Mais il y a l'arbre le plus haut, l'arbre le plus vieux, l'arbre le plus rare qui est le pin Napoléon, il y a le vieux magnolia qui est peut-être de l'âge des tulipiers. C'est Guillaume Dubarry qui a fait planter les tulipiers qu'il aurait ramenés de Saint Domingue en 1783 ; il y en avait 4, il en reste 2, l'un d'eux a été frappé par la foudre. Dans leur pays, ils vivent jusqu'à 500 ans, ici ils ne vivront pas aussi longtemps.
On replante des arbres un peu particuliers. Dans la partie haute on travaille au niveau des écorces ou du feuillage, et vous avez aussi un vieux chêne-liège, un oranger des Osages qui est très beau.

• Comment va être organisée l'équipe des jardiniers après votre départ ?
JPM : Depuis la restructuration nous devons être 5, un agent par hectare. Après mon départ c'est un collègue qui va devenir le responsable du parc. On sait qu'il y a des projets visant à récupérer le label : revoir le mobilier du jardin (poubelles trop modernes par rapport aux bancs), refaire les allées, classer certains arbres.
Le parc de la Reynerie et le Jardin Royal avaient été les premiers à obtenir ce label.
Le château est du 18e mais en bas c'est un Jardin du 17ème à la française : on veut montrer qu'on maîtrise la nature : symétrie, allées bien taillées, c'est la main de l'homme sur le végétal. Vous vous mettez sur la terrasse du château et vous voyez l'ensemble du jardin. Au contraire dans le jardin à l'anglaise, en haut, les allées sont sinueuses, le végétal est plus libre, c'est l'émancipation. On dit que le jardin à la française est un jardin d'architecte tandis que le jardin à l'anglaise est un jardin de peintre où l'artiste peut poser son chevalet à chaque détour du chemin.

• Pensez-vous que les buis pourront-être sauvés ?
JPM : Pour le moment on arrive à les maintenir en vie mais ça demande des traitements non chimiques mais bactériologiques. Ce sont des papillons qui viennent d'ailleurs et qui n'avaient ici aucun prédateur mais cela peut changer. J'ai vu les mésanges s'attaquer aux chenilles, et même des frelons asiatiques s'y intéresser. Sur le parc on n'utilise plus aucun fongicide, herbicide ou pesticide depuis 20 ans. Bien avant les directives de la Mairie. Mais on est obligé de continuer à traiter la pyrale du buis ou les chenilles processionnaires.

•Quel est votre sentiment au moment de partir ?
JPM : Quand on travaille dans un cadre aussi merveilleux, on part avec un petit pincement au cœur mais je reviendrai peut-être pour des visites. Et puis j'ai un pincement au cœur pour les gens du quartier : le parc ça crée des liens.

Nicole et Enrique

Le tulipier de Virginie

La feuille dont l'extrémité est tronquée est composée de 4 lobes à l'extrémité pointue. Les très jolies fleurs, en forme de tulipe, vertes et orange, sont un peu cachées par l'abondance du feuillage.

Sans titre-1 13 28/02/2018 09:24

À Reynerie Services

Déchet-n-toi

Depuis Janvier 2017, la régie de quartier Reynerie Services mène un projet de sensibilisation autour de la problématique du jet des déchets par les fenêtres : Déchet'n'toi. Ce projet, monté et financé avec les bailleurs du quartier (Les Chalets, Patrimoine Languedocienne et Toulouse Métropole Habitat), a été mis en place sur les immeubles Jean Gilles, Gluck-Gallia et Grand d'Indy. Tout au long de l'année, des actions ont pu être mises en place avec le soutien des habitants et des associations Parle avec Elles, Les Bobines Sauvages et Bas d'Immeuble. Pour cette fin d'année 2017, un outil de sensibilisation ludique s'adressant au plus grand nombre a pu voir le jour : les aventures de Babine et Tapon. Cette bande dessinée, réalisée par l'artiste Ström, relate les aventures (ou les mésaventures) quotidiennes de deux amis, un chat et un héron, vivant sur le quartier de la Reynerie. Inspirée du vécu des habitants des immeubles concernés par le projet, elle illustre de manière humoristique les problèmes liés au jet de déchets par les fenêtres. Cette BD sera prochainement diffusée et des affiches verront aussi le jour sur le quartier. Ouvrez l'œil !

Chaque année, un repas réunit les salariés et les administrateurs de Reynerie Services.
Cette année, les femmes furent plus nombreuses à participer à ce moment convivial qui s'est déroulé au restaurant " l'âne qui tousse "
(photo ci-contre)

Les ateliers de bricolage

Reynerie Services vous annonce que les ateliers de bricolage du bois dans le cadre du projet de l'Armoire à Bricoles vont reprendre dans les locaux de la régie de quartier.
Ces ateliers se dérouleront le mercredi matin, de 9h30 à 11h30. Nous y apprendrons, avec celles et ceux qui le souhaitent, à manipuler quelques outils de bricolage "basiques" en réalisant de petits objets en bois (cadres, tabourets, etc.). Toute personne majeure souhaitant participer à ces ateliers peut se rendre directement à la régie de quartier pour se renseigner et s'inscrire.

De plus, il est toujours possible de venir louer du matériel de bricolage (caisse à outils, ponceuse, scie sauteuse, visseuse et kit de tapisserie) et de réception (assiettes, verres, couverts).

Etienne Bouchillou Chargé de mission Lien Social
Régie de quartier REYNERIE SERVICES
14, av. Winston Churchill
Adresse postale : 8 Place André Abbal
BP 23 634 - 31 036 TOULOUSE Cédex
05.61.44.26.03 / 06.65.33.49.08
etienne.reynerieservices@orange.fr

*Affluence au **Secours Catholique***

La salle est comble ce mardi de janvier au ***Secours Catholique*** car c'est le loto traditionnel. Le début d'année est propice pour cette activité.
L'assemblée, c'est presque la société des nations : la planète n'y est pas entièrement représentée mais presque ! Les chiffres sont vraiment un langage commun et pour les apprentis du français l'exercice pratique le plus probant.
Belle occasion de faire rassemblement au sein du quartier !

André

Sans titre-1 14 28/02/2018 09:24

LE FESTIVAL DES IDÉES LUMINEUSES

Le festival des idées lumineuses s'est déroulé l'été dernier à la Reynerie. Une première édition qui a rencontré un franc succès auprès des Toulousains surpris de voir le château de Reynerie ouvert et animé par la musique, la danse et autres performances artistiques.
Nous avons mixé les arts : la viole de gambe de Roland kern en duo avec le balafon de Madou Dembele, le break dance d'Abdoul Djouri sur l'accordéon de Didier Dulieux, le rap de Dadoo venu ouvrir le festival accompagné de la poésie de Jean-Georges Tartar, le film "la Rumeur" des enfants de Bas-d'immeuble mis en miroir avec l'expo à emporter de l'instagrammeur Jean-Baptiste Ernest.

Cet évènement culturel au coeur de Reynerie a su mobiliser artistes, associations, institutions et habitants autour d'une volonté affirmée de valoriser le patrimoine historique et artistique des quartiers.
Malgré les difficultés que rencontre la Gargouille, comme bien d'autres associations sur le quartier, nous souhaitons que l'expérience se renouvelle en 2018 et que le rayonnement de la Reynerie soit métropolitain.

BIENTÔT À REYNERIE

" Les Comtes Croisés "
Théâtre
à l'espace seniors
le 14 mars à 14h
Ouvert à tous

Carnaval 2018
21 mars 14-17h
reporté 28 mars en cas de pluie

Le thème est "Grand'heure NATURE " .
Un char élaboré par les enfants sera un bel arbre sur lequel des détritus, déchets et objets polluants seront installés pour être jugés et éventuellement brûlés afin que l'arbre retrouve sa splendeur.

La Grande Lessive
le 29 mars sur le marché de Reynerie

Cette manifestation culturelle internationale a cette année pour thème **"Pierres à imagines, Pierres à imaginer"**. Habitants, écoles, associations, structures du quartier, place à votre créativité artistique sous forme d'oeuvres format A4 recto-verso !

Les oeuvres seront exposées une journée sur des fils tendus dans le quartier. Tout est possible : peinture, dessin, photographie..
Amenez vos oeuvres au centre d'animation avant le 28 mars .

Street show
le 27 mai 14-19h

Sans titre-1 15
28/02/2018 09:24

ça s'est passé chez nous

Retrouvez nous sur le blog http://reyneriemiroir.jimdo.com/
et sur notre page Facebook

2 décembre
La nuit des Contes
La Percucyclette

7 décembre
Atelier B
La Forêt imaginaire

20 décembre
La marche aux lampions

20 décembre
Bal des années 70
au Centre Social

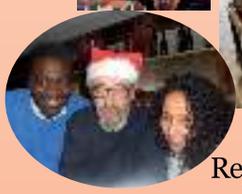

21 décembre
Repas de Noël à l'Espace Senior

Ils nous soutiennent.
Vous pouvez vous aussi contribuer au développement du journal.
CONTACTEZ- NOUS !

MAIRIE DE TOULOUSE
WWW.TOULOUSE.FR

Reynerie services
14, av winston Churchill
05 61 44 26 03

AFEV

Médiathèque Grand M

Liberté • Égalité • Fraternité
RÉPUBLIQUE FRANÇAISE
PRÉFET DE LA RÉGION OCCITANIE

Pharmacie de la Reynerie
7 place Abbal
lundi au vendredi 9h-12h, 14h30-19h30
samedi 9h-12h30, 14h30-18h30
05 61 40 38 39

Pharmacie du Parc Reynerie
1 impasse Abbé Salvat
undi : 14h-19h30
mardi au samedi : 9h-12h30, 14h-19h30
05 61 40 14 81

Pharmacie du Lac
10 avenue Winston Churchill
lundi au samedi 9h-12h30, 14h-19h30
05 61 40 30 04

Le soin de Soie
Institut de beauté
21 avenue Winston Churchill
06 09 02 05 04
05 67 11 57 64

Les Délices de Malyno
06 60 83 42 00
malynesud@gmail.com
Livraison à domicile ou sur le lieu de travail

Cours de Yoga
Centre d'animation Reynerie
Mardi de 9h30 à 10h45
06 22 69 18 12
veronique.daguenet@orange.fr